



DOCUMENTO PREVISIONALE ANNUALE

2024

Sintesi del documento
previsionale annuale

INDICE

1. PROCESSO DI PROGRAMMAZIONE	4
1.1 Documenti di programmazione istituzionale	5
1.2 DPA 2024 Ambiti di intervento e temi generali	6
2. PREVISIONE DELLE RISORSE DISPONIBILI PER L'ATTIVITÀ EROGATIVA	8
3. I 5 SETTORI DI INTERVENTO E LA RIPARTIZIONE DELLE RISORSE DISPONIBILI	10
3.1 Strumenti di intervento	11
3.2 Piano delle attività	12
4. LE MISSIONI	14
- La Fondazione per le Persone	14
- La Fondazione per la Cultura	22
- La Fondazione per lo Sviluppo del Territorio	26
- La Fondazione per l'Innovazione e la Ricerca	30
- Una nuova prospettiva: le azioni intersettoriali	34

1. PROCESSO DI PROGRAMMAZIONE

1.1 DOCUMENTI DI PROGRAMMAZIONE ISTITUZIONALE

La Fondazione per perseguire la propria missione mette a fuoco gli obiettivi della propria attività tramite un processo di analisi di contesto, di dialogo con gli interlocutori, di pianificazione delle azioni e di organizzazione degli strumenti che le consentono di perseguirli nel medio/lungo termine. Gli obiettivi fissati periodicamente sono coerenti con le politiche di investimento del patrimonio che tendono, oltre a generare adeguati rendimenti, a preservarne la consistenza nel tempo.

Il processo di programmazione si conclude e si formalizza con l'approvazione di due documenti:



- PREVISIONE DELLE RISORSE DISPONIBILI
- EVIDENZIA I BISOGNI DEL CONTESTO TERRITORIALE
- IDENTIFICA I SETTORI D'INTERVENTO



- FORMULAZIONE DELLE LINEE GUIDA OPERATIVE
- PERSEGUE GLI OBIETTIVI CONTENUTI NEL DPP

IL DOCUMENTO PROGRAMMATICO PLURIENNALE (DPP)

Esplicita la previsione delle risorse economiche disponibili nel periodo considerato, evidenzia i bisogni del contesto territoriale di riferimento, identifica i settori d'intervento, delinea le priorità e gli obiettivi strategici per ciascun settore. È approvato dal Comitato di Indirizzo. Prima di giungere all'approvazione del DPP è previsto che il Comitato di Indirizzo approvi un Documento di sintesi che contiene le linee strategiche sulle basi del quale il Consiglio di Amministrazione elabora una proposta che viene successivamente sottoposta agli organi di indirizzo. Il 2024 è il primo anno della programmazione pluriennale 2024/2027.

(scaricabile dalla sezione "Documenti" del sito www.fondazionecrfirenze.it).

IL DOCUMENTO PREVISIONALE ANNUALE (DPA)

Comitato di Indirizzo approva annualmente il Documento di Previsione Annuale sulla base della proposta del Consiglio di Amministrazione, tenuto conto di quanto indicato nel Documento Programmatico Pluriennale vigente. La funzione principale del Documento è la formulazione delle linee guida operative per l'esercizio di riferimento al fine di perseguire gli obiettivi contenuti nella programmazione pluriennale, declinandoli anche in termini di azioni esecutive. Nel Documento di Previsione Annuale sono, quindi, definiti: "gli ambiti di intervento e i temi da affrontare nel corso dell'anno" "le risorse disponibili" "gli strumenti idonei per perseguire gli obiettivi programmatici" "le azioni specifiche da intraprendere anche tenendo conto delle progettazioni in corso di realizzazione. Il Bilancio di Missione di ogni esercizio confronta i risultati raggiunti a consuntivo con quanto indicato nel Documento di Previsione Annuale, evidenziandone eventuali scostamenti.

1.2 AMBITI DI INTERVENTO E TEMI GENERALI

Il DPA 2024 tiene conto delle indicazioni contenute nel DPP 2024-2027, delle successive indicazioni formulate dal Consiglio di Amministrazione e delle valutazioni fatte dagli uffici in sede di conclusione e rendicontazione delle azioni progettuali in corso.

La Fondazione, nel rispetto degli indirizzi programmatici, intende consolidare ed arricchire nel 2024 la modalità di dialogo e intercettazione dei bisogni del territorio promuovendo prassi di programmazione partecipata, sia con gli attori locali, che con realtà internazionali potenzialmente interessate allo sviluppo e alla realizzazione di progetti ed iniziative sul nostro territorio.

Dopo la Pandemia, l'aumento della domanda di sostegno e assistenza, sia a fronte delle difficoltà dei bilanci pubblici nel sostenere la spesa storica – in particolare nei comparti della cultura e delle politiche sociali – sia a fronte di un oggettivo aumento delle fragilità, che arrivano a colpire fasce/categorie sociali inedite (es. ceti medio, nuove generazioni, lavoratori poveri, etc.) e ambiti di disagio ai quali la rete fin qui esistente di assistenza non pare in grado di rispondere in modo completo (es. giovani, obsolescenza delle competenze, scarsa partecipazione culturale, spopolamento funzionale e abitativo dei centri urbani, compartecipazione inadeguata fra le comunità e le Istituzioni etc.), ha spinto la Fondazione a organizzare il suo investimento attivo di lungo periodo in **4 Missioni** specifiche così sintetizzabili:

La Fondazione per le Persone

Nell'ambito di questa missione si distinguono in particolare quelle azioni dedicate a:

- Giovani e minori;
- Anziani;
- Fragili;
- Fasce di popolazione penalizzate dalla crescente disuguaglianza e nuovi poveri;
- Donne.

La Fondazione per lo Sviluppo del Territorio

Ovvero il sostegno ad azioni che abbiano come obiettivo:

- la manutenzione, la conservazione e/o lo sviluppo di infrastrutture/immobili di interesse storico e sociale per la collettività;
- le azioni dedicate ad asset immateriali come l'alta formazione e/o la formazione professionale;
- il sostegno a progetti con ricadute concrete in ambito territoriale, avendo sempre a riferimento quanto contenuto nella "Agenda ONU 2030 per lo sviluppo sostenibile";
- le iniziative volte a realizzare un modello nuovo di città, prendendo anche spunto dai lavori del "Gruppo di lavoro Firenze 2050".

La Fondazione per la Cultura

Ovvero, in sintesi, il sostegno ad azioni volte a promuovere:

- la promozione della cultura in generale ed in particolare presso le giovani generazioni come strumento educativo;
- la partecipazione alla cultura intesa come motore di sviluppo, integrazione e coesione sociale;
- la produzione e la ricerca artistica di eccellenza e di respiro internazionale in collaborazione con le imprese culturali e creative del comparto;
- la valorizzazione delle principali istituzioni culturali fiorentine;
- la conservazione e valorizzazione del patrimonio storico-artistico anche nell'ottica di favorire un turismo culturale "sostenibile".

La Fondazione per la Ricerca e l'Innovazione

Ovvero il sostegno ad azioni volte a promuovere:

- lo sviluppo e la promozione per programmi di supporto alla transizione tecnologica;
- l'accompagnamento di giovani ricercatori negli ambiti di ricerca applicata, sperimentale, delle scienze sociali ed umanistiche;
- il sostegno alla ricerca nell'ambito delle scienze della vita e della tutela ambientale.

2. PREVISIONE DELLE RISORSE DISPONIBILI PER L'ATTIVITÀ EROGATIVA

Gli attivi complessivi della Fondazione a settembre 2023 erano pari a ca. € 1,93 mld in buona parte costituiti dal seguente patrimonio finanziario (ca. € 1,71 mld):

DETTAGLIO PATRIMONIO FINANZIARIO

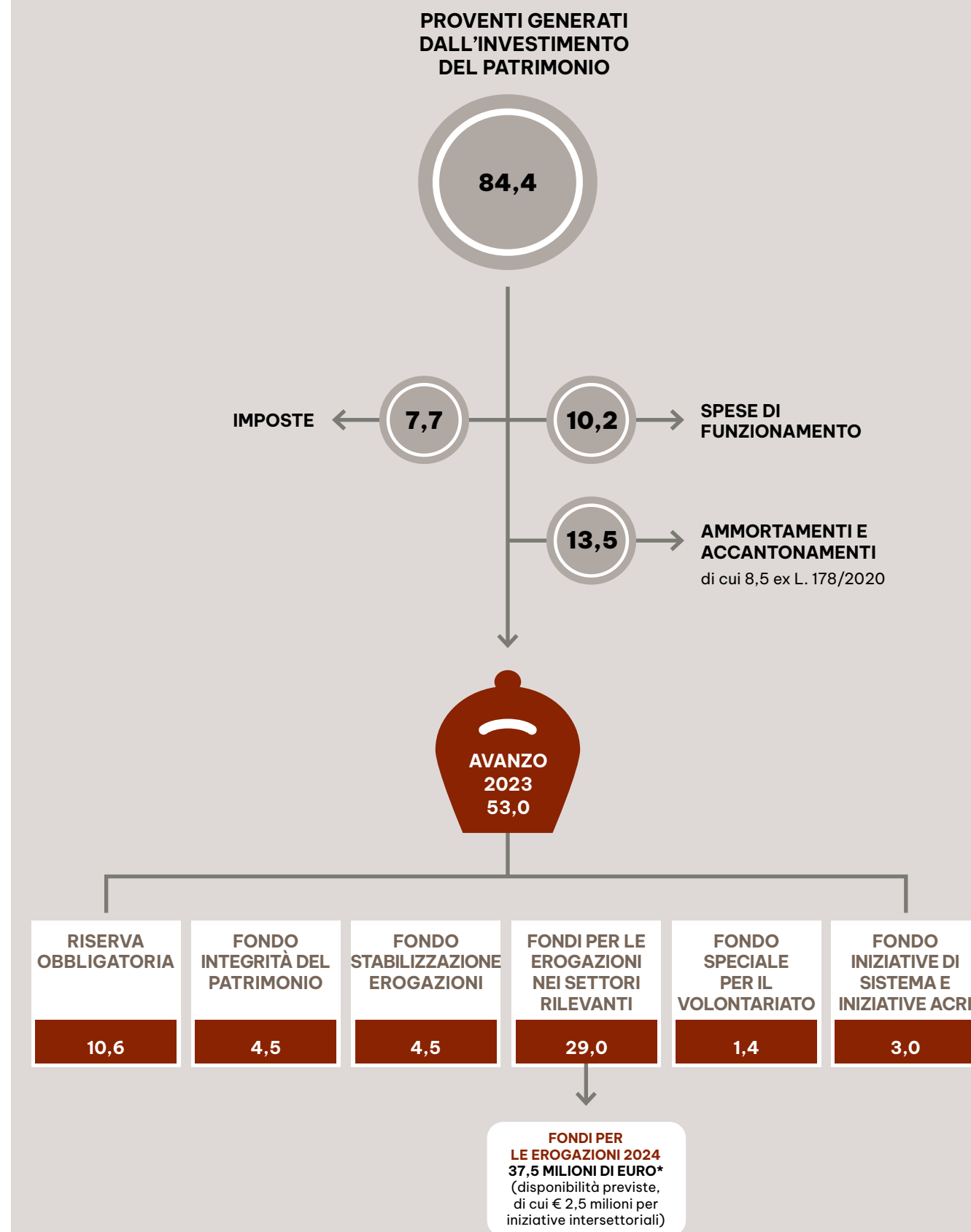
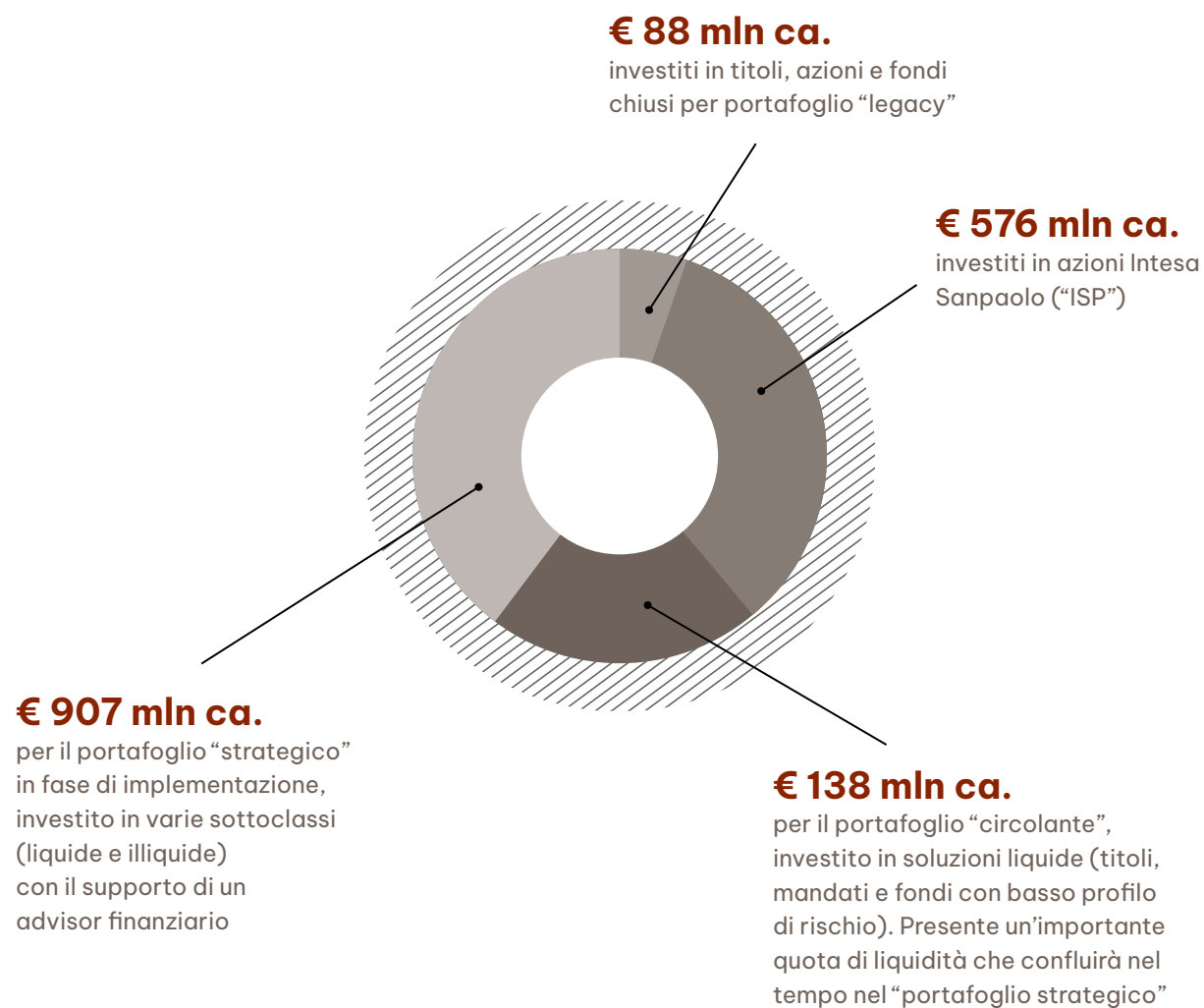

* L'importo esclude le imposte "dedicate" ex l. 178/2020

3. I 5 SETTORI DI INTERVENTO E LA RIPARTIZIONE DELLE RISORSE DISPONIBILI

3.1 RISORSE DISPONIBILI E RIPARTIZIONI PER SETTORE DI INTERVENTO

Coerentemente con l'obiettivo erogativo definito nel DPP 2024-2027 la Fondazione conferma la previsione di **37,5 milioni di Euro** di risorse da destinare all'attività erogativa per l'anno 2024. Le risorse disponibili sono ripartite nei 5 settori di intervento in misura equilibrata e secondo un criterio di rilevanza sociale, come già tracciato nel DPP.

SETTORI DI INTERVENTO	STANZIAMENTO 2024 (€)	%
ARTE, ATTIVITÀ E BENI CULTURALI	11.000.000	31,4%
VOLONTARIATO, FILANTROPIA E BENEFICENZA	10.600.000	30,3%
EDUCAZIONE, ISTRUZIONE E FORMAZIONE	6.000.000	17,1%
RICERCA SCIENTIFICA E TECNOLOGICA	5.500.000	15,7%
PROTEZIONE E QUALITÀ AMBIENTALE	1.900.000	5,4%
SUB-TOTALE	35.000.000	100%
PROGETTI INTERSETTORIALI	2.500.000	
TOTALE	37.500.000	

3.2 STRUMENTI DI INTERVENTO

Al fine di garantire un proficuo utilizzo delle risorse di cui sopra, la Fondazione intende confermare le linee di azione già impostate per il 2024, che prevedono in larga parte l'impiego di una combinazione di strumenti di intervento erogativi, all'interno di ciascun settore. Tali strumenti sono:

SOGGETTI STRUMENTALI

Si intendono enti, osservatori e associazioni strumentali alla Fondazione, nati per supportarla attraverso la realizzazione di specifiche attività in ambiti comuni di intervento, nello specifico quelli di conservazione del patrimonio culturale e ambientale, valorizzazione dell'artigianato artistico, sviluppo degli studi giuridico-finanziari.

EROGAZIONI ISTITUZIONALI

Si tratta di contributi concessi a un insieme di istituzioni cittadine riconosciute come realtà storiche e rappresentative dei propri settori d'intervento, affermate sul piano internazionale e fulcro del contesto sociale locale.

BANDI

Sono strumenti erogativi elaborati attraverso l'individuazione di esigenze locali identificate attraverso l'ascolto selettivo del territorio e attraverso indagini e studi sullo scenario tematico di riferimento.

PROGETTI DI TERZI PROGRAMMATI

I progetti di Terzi Programmati sono iniziative con caratteristiche di estrema coerenza con gli obiettivi programmatici e che la Fondazione accoglie divenendone copromotore.

PROGETTI DIRETTI

Si intendono quelle iniziative, talvolta di terzi altre volte ideate internamente, per cui la Fondazione decide di intervenire in modo diretto dal punto di vista della realizzazione, della gestione e dell'organizzazione.

PROGETTI INTERSETTORIALI

Negli anni si è andata consolidando l'esigenza di potenziare l'interdisciplinarietà in ottica di obiettivi strategici da perseguire tramite la costruzione di Bandi Intersectoriali e la programmazione di Progetti Diretti Intersectoriali per moltiplicare l'impatto delle risorse, ottenendo effetti positivi più rilevanti e sostenibili a lungo termine per i territori beneficiari, nonché per i destinatari finali degli interventi.

INVESTIMENTI DI MISSIONE

Si tratta di investimenti di natura non esclusivamente finanziaria a supporto degli obiettivi istituzionali e funzionali allo sviluppo sociale ed economico del territorio. Questa strategia di intervento, regolata dalle disposizioni statutarie e normative interne, si sviluppa attraverso l'adozione di precisi criteri di investimento, che tengono conto sia del ritorno finanziario che degli impatti attesi in termini di benefici sociali e di promozione dello sviluppo locale. In tal senso questi investimenti sono accompagnati da logiche di misurazione dei risultati ex ante ed ex post, attraverso l'utilizzo delle tecniche del c.d. "impact investing".

PROGETTI STRATEGICI

Di durata pluriennale, hanno un approccio di medio e lungo termine mirato a favorire la continuità di azione e il consolidamento dei risultati acquisiti. I progetti strategici qualificati da un profilo economico rilevante prevedono l'integrazione tra iniziative a gestione esclusivamente diretta e investimenti cosiddetti "mission related". Nascono per essere anche catalizzatori di risorse ed energie di terzi, costruttori di reti e rivolti al conseguimento di uno o più obiettivi tra loro coordinati.

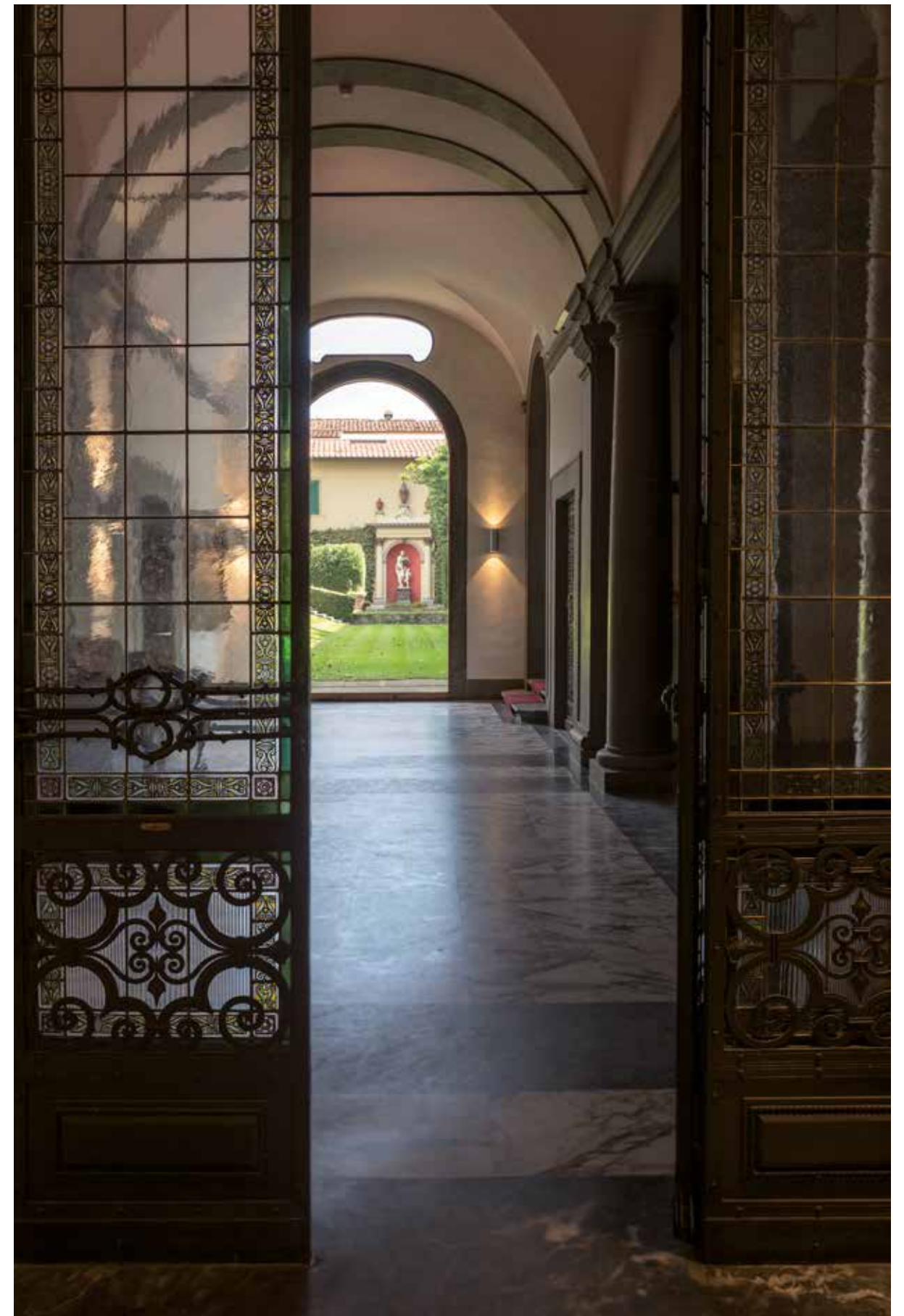

MISSIONE

La Fondazione per le Persone

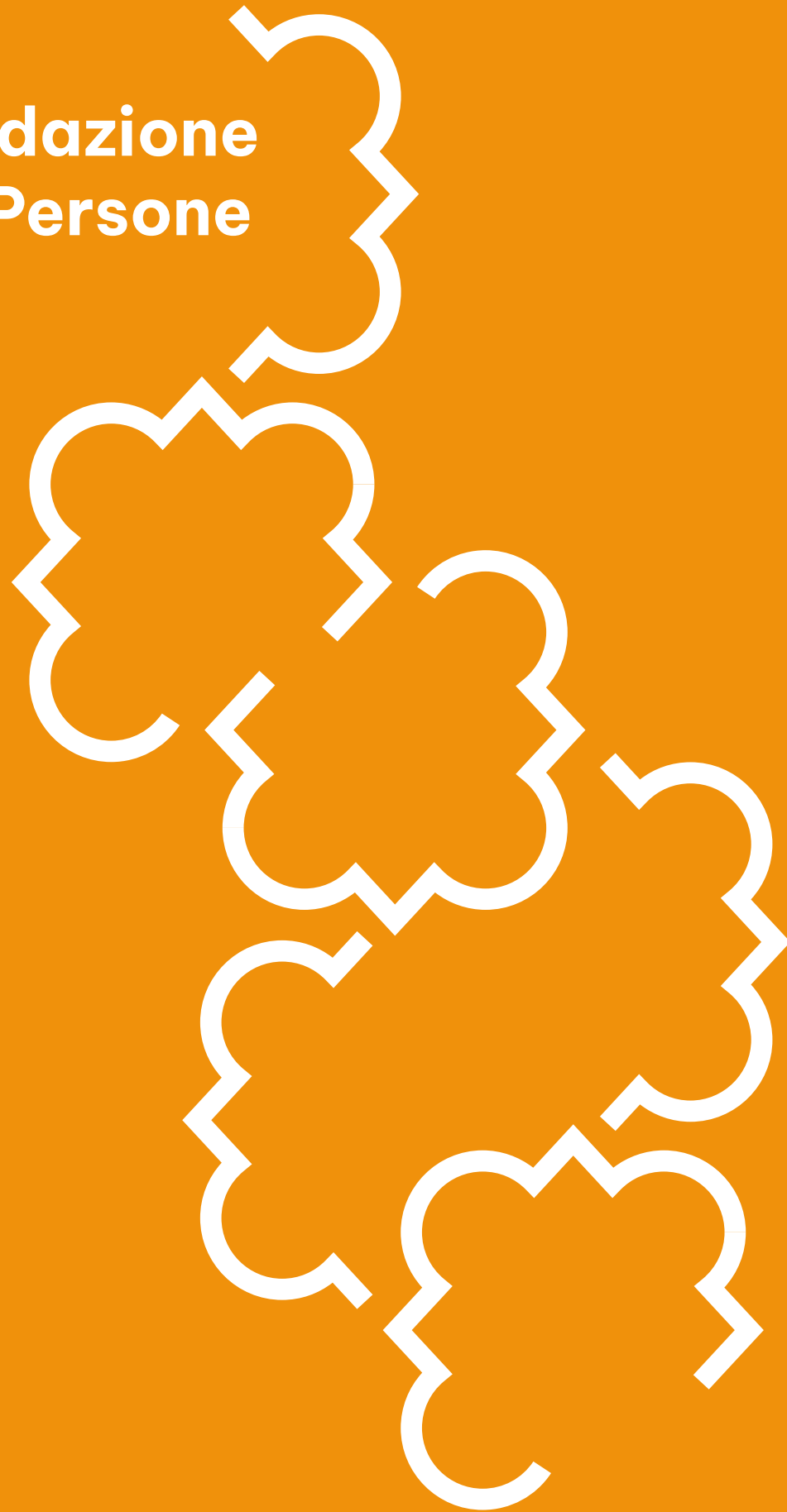

OBIETTIVI PROGRAMMATICI

Parlare di **Fondazione per le persone** significa dare evidenza alle iniziative che essa pianifica, utilizzando tutti gli strumenti a sua disposizione, che hanno come destinatari la popolazione (o segmenti specifici di popolazione) in quanto persone che esprimono bisogni reali (o inconsapevoli) nel territorio di riferimento e che la Fondazione ritiene opportuno servire collaborando – in chiave sussidiaria – con le Istituzioni ed i tanti Enti del Terzo Settore, sociale, artistico, culturale etc.

Nell'ambito di questa missione si distinguono in particolare quelle azioni dedicate a:

- Giovani
- Anziani
- Fragili
- Fasce di popolazione in condizioni di disagio e nuovi poveri
- Donne

RISORSE DISPONIBILI PER IL 2024 PER LA MISSIONE LA FONDAZIONE PER LE PERSONE

Risorse 2024 € 13-14 mln

INIZIATIVE CHE VERRANNO REALIZZATE NEL 2024

EROGAZIONI ISTITUZIONALI	BANDI	PROGETTI DI TERZI PROGRAMMATI E DIRETTI
--------------------------	-------	---

MISSIONE PER LE PERSONE - GIOVANI

Settore Volontariato, Filantropia e Beneficenza

VILLA LORENZI

Settore Educazione, Istruzione e Formazione

SCUOLE PARITARIE

Interventi di adeguamento di quelle, con particolare attenzione al potenziamento delle infrastrutture per la prima infanzia, creazione di ambienti innovativi e degli strumenti per la didattica digitale e per il prolungamento del tempo scuola attraverso adeguati spazi mensa.

PASSAGGI

Si tratta del Bando che sollecita progettualità per la transizione scuola/ autonomia di studenti con disabilità intellettiva.

POCKET SCHOOL

Interventi che incidono sull'accessibilità e partecipazione di tutti gli studenti all'offerta educativa.

OBIETTIVO LAVORO

Il Bando intende potenziare l'occupabilità dei giovani che siano al di fuori dei percorsi educativi o formativi e con difficoltà ad inserirsi nel mercato del lavoro.

GO YOUTH

Sino al 2023 Estate Insieme e Doposcuola sono stati due Bandi rivolti a fasce di età differenti e rispettivamente, 8 -14 anni il primo e 14-19 anni il secondo. Arrivati alla 6^a e 4^a edizione dei due Bandi, si intende far confluire i due interventi all'interno di uno unico.

Settore Volontariato, Filantropia e Beneficenza

BANDO CALL FOR PROPOSAL "AFFIDO FAMILIARE"

La Fondazione a sostegno delle Associazioni e delle famiglie in "lista d'attesa".

Settore Ricerca Scientifica e Tecnologica

PALESTRA ERC

Supporto alla presentazione da parte di giovani ricercatori fiorentini di progetti all'European Research Council.

Settore Arte, Attività e Beni Culturali

ORT

Programma di ingaggio di nuovi pubblici per la conoscenza e la divulgazione della musica classica.

ALL'OPERA, VENTI LUCENTI

Percorso formativo teatrale e musicale per bambini per la promozione e la conoscenza dell'opera lirica.

AGIMUS

Il progetto si propone di individuare giovani talenti in ambito musicale per accompagnarli nel cammino professionale, fornendo loro competenze e soft skills necessarie per aprire opportunità di lavoro concrete sul territorio nazionale.

Settore Educazione, Istruzione e Formazione

PORTALE RAGAZZI

In collaborazione con le Chiavi della Città del Comune di Firenze, sostegno all'ampliamento dell'offerta formativa delle scuole con attenzione al digitale ed alle materie Steam.

SPARK

Gli SPARK Campus alternano attività laboratoriale - individuale e di gruppo - con momenti di gioco e di immersione nella natura e sono progettati per i giovani del 3^o, 4^o o 5^o anno delle scuole secondarie di II grado.

	BANDI	PROGETTI DIRETTI
--	-------	------------------

ANZIANI

Settore Educazione, Istruzione e Formazione

STUDENTS 4 STUDENTS

Sostegno gratuito per il recupero delle competenze ad alunne ed alunni con bisogni educativi speciali

CAMPUS DELLA SOSTENIBILITÀ

Il progetto si propone di stimolare gli studenti nell'acquisizione di competenze legate alle tematiche green, come strumento per la salvaguardia del territorio in cui vivono e, al tempo stesso, come opportunità di orientamento al mondo del lavoro.

Settore Volontariato, Filantropia e Beneficenza

CASA MARTA HOSPICE PEDIATRICO

Una struttura sanitaria che realizza una serie di interventi volti a garantire l'assistenza al malato e alla famiglia non solo nelle fasi terminali della malattia, ma durante tutto il decorso.

Settore Ricerca Scientifica e Tecnologica

#TUTTOMERITOMIO

Programma condiviso con il Settore Educazione e Formazione, in collaborazione con Intesa Sanpaolo, volto a valorizzare il merito e il potenziale di circa 400 ragazzi di famiglie in condizioni di disagio economico favorendone la formazione scolastica e universitaria.

SEMINARIO TOSI

Borse di studio per laureati che intendono specializzarsi in attività di consiglieri alla Camera, Senato, Presidenza del Consiglio e dirigenti della P.A.

Settore Volontariato, Filantropia e Beneficenza

ANZIANI

Supporto ad iniziative offrano opportunità di riprogrammazione ed innovazione della filiera dei servizi socio-sanitari rivolti alla popolazione anziana come co-housing, assistenza territoriale, telemedicina e assistenza domiciliare.

Settore Volontariato, Filantropia e Beneficenza

SENIOR HOUSING DIFFUSO

Un sistema interconnesso di servizi integrati volti all'inclusione delle persone fragili all'interno di una comunità virtuale attiva e accessibile.

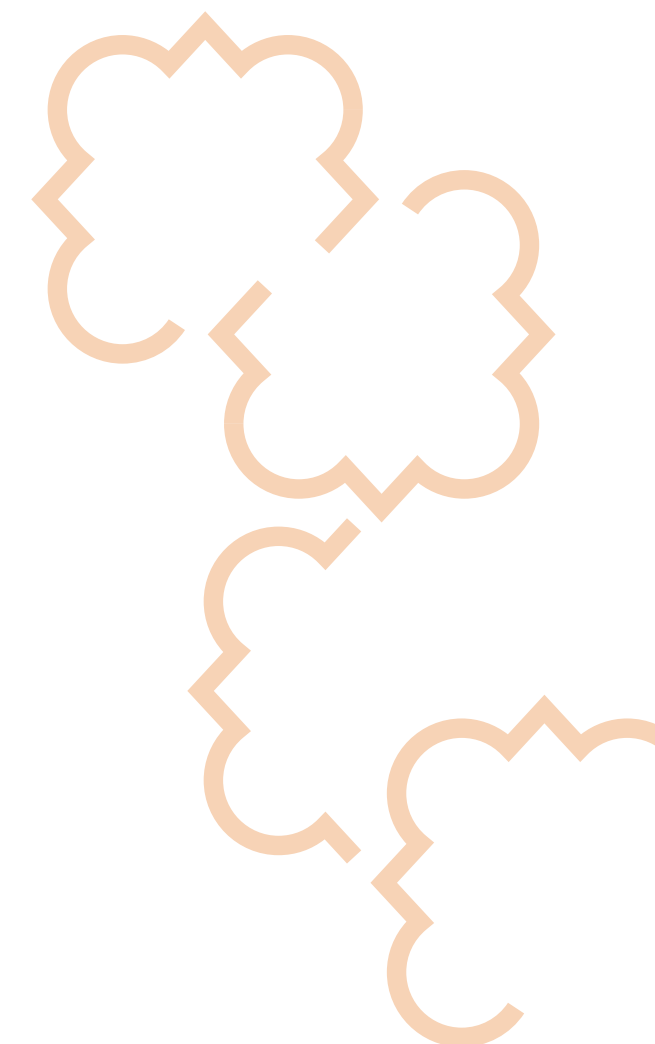

INIZIATIVE CHE VERRANNO REALIZZATE NEL 2024

EROGAZIONI ISTITUZIONALI	BANDI	PROGETTI DI TERZI PROGRAMMATI E DIRETTI
FRAGILI		
<p>Settore Volontariato, Filantropia e Beneficenza</p> <p>FONDAZIONE ITALIANA LENITERAPIA</p> <p>OPERA DIOCESANA ASSISTENZA</p>	<p>Settore Volontariato, Filantropia e Beneficenza</p> <p>CARCERE Azioni volte all'inclusione sociale di detenuti ed ex-detenuti sia come supporto all'interno degli Istituti di pena sia come "ponte" per accompagnare la persona nel primo periodo di libertà.</p> <p>DISABILITÀ Supporto alle categorie della disabilità implementando sia i servizi di sollievo delle famiglie, favorendo la ripresa delle attività dei centri che ospitano queste categorie, sia l'assistenza a domicilio ed eventuale supporto al reinserimento nei contesti formativi dopo lo stop causato dalla pandemia.</p>	<p>Settore Volontariato, Filantropia e Beneficenza</p> <p>SIAMO SOLIDALI Sportello di assistenza tecnica e consulenza per gli enti del Terzo settore che operano nella solidarietà, in particolare nell'ambito del crowdfunding, del fundraising e dello sviluppo amministrativo.</p> <p>VILLA POTTER Ristrutturazione spazi per servizi alla persona, attività di accoglienza e attività di comunità.</p> <p>Settore Ricerca Scientifica e Tecnologica</p> <p>MASTER CURE PALLIATIVE Progetto proposto dal Dipartimento di Medicina Sperimentale e Clinica in collaborazione con la Fondazione Italiana di Leniterapia prevede la realizzazione di un Master di I livello per operatori in sociosanitari in cure palliative.</p>

EROGAZIONI ISTITUZIONALI	BANDI	PROGETTI DI TERZI PROGRAMMATI E DIRETTI
FASCE DI POPOLAZIONE IN CONDIZIONI DI DISAGIO E NUOVI POVERI		
<p>Settore Volontariato, Filantropia e Beneficenza</p> <p>COMITATO PER LE CASE AD USO INDIGENTI</p> <p>CARITAS</p> <p>BUONUOMINI DI SAN MARTINO</p>	<p>Settore Volontariato, Filantropia e Beneficenza</p> <p>WELFARE DI COMUNITÀ Azioni che mirano a garantire l'assistenza e qualità della vita delle categorie socialmente svantaggiate e a promuovere integrazione e coesione sociale.</p>	<p>Settore Volontariato, Filantropia e Beneficenza</p> <p>PAC Sostenere l'accesso e la presa in carico integrata delle fasce più vulnerabili della popolazione nei percorsi assistenziali complessi.</p> <p>CARISTAS GROSSETO - NUOVA SEDE Insieme alla Caritas Diocesana di Grosseto per una nuova sede dell'accoglienza delle persone bisognose.</p> <p>CENTRO SERVIZI EMPOLI Insieme alla Misericordia di Empoli per la realizzazione di un "Centro servizi".</p> <p>AREZZO SOLIDALE Con la Fondazione Arezzo Comunità, Andel APS, Consorzio COOB, Cri Comitato Arezzo sul fronte del lavoro e dell'assistenza sociale e sanitaria per persone disabili.</p> <p>OLTRE Serie di azioni volte a potenziare le attività socio assistenziali attive sul territorio.</p>

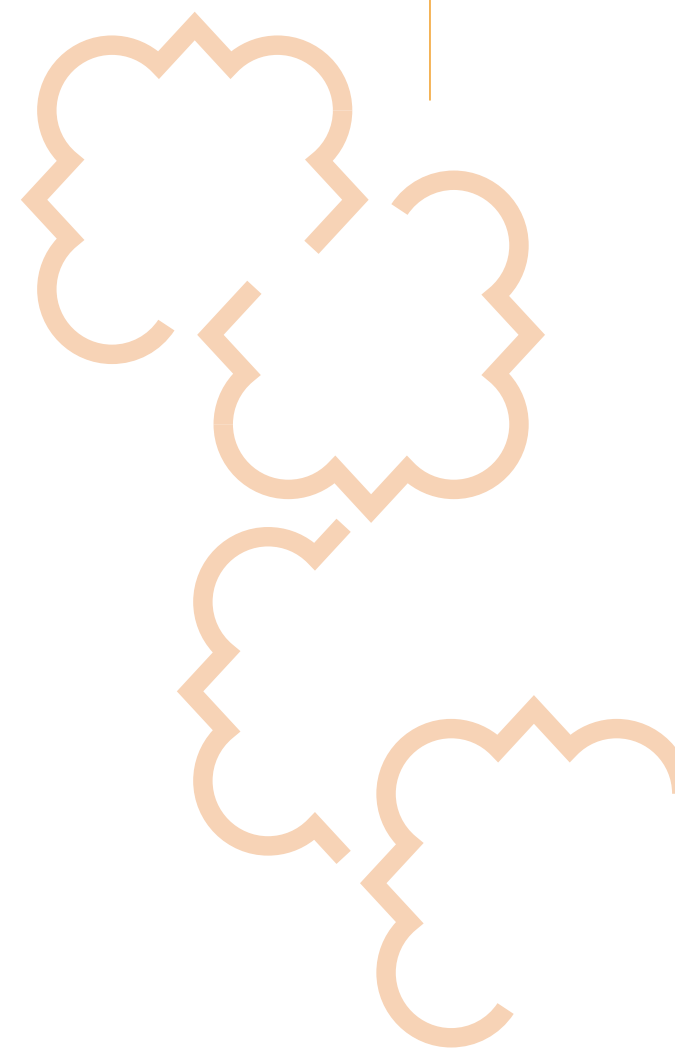

INIZIATIVE CHE VERRANNO REALIZZATE NEL 2024

EROGAZIONI
ISTITUZIONALI

BANDI

PROGETTI DI TERZI
PROGRAMMATI E DIRETTI

DONNE

Settore Volontariato,
Filantropia e Beneficenza

ARTEMISIA

Settore Volontariato,
Filantropia e Beneficenza

BANDI SPECIFICI

Attività di assistenza legate alla violenza di genere e alle attività di tutela e reinserimento socio- lavorativo delle donne, ed iniziative volte allo sviluppo di azioni di rete e di attività innovative di accoglienza e tutoraggio di minori non accompagnati.

Settore Volontariato,
Filantropia e Beneficenza

POLO OSTETRICO- GINECOLOGICO DELLA DONNA CON DISABILITÀ

Creazione di ambulatori strutturalmente adeguati consoni all'esecuzione delle visite ginecologiche ed ostetriche di donne con disabilità motoria e creazione di percorsi adeguati per facilitare la comunicazione di donne con disabilità intellettiva e sensoriale.



MISSIONE

La Fondazione per la Cultura

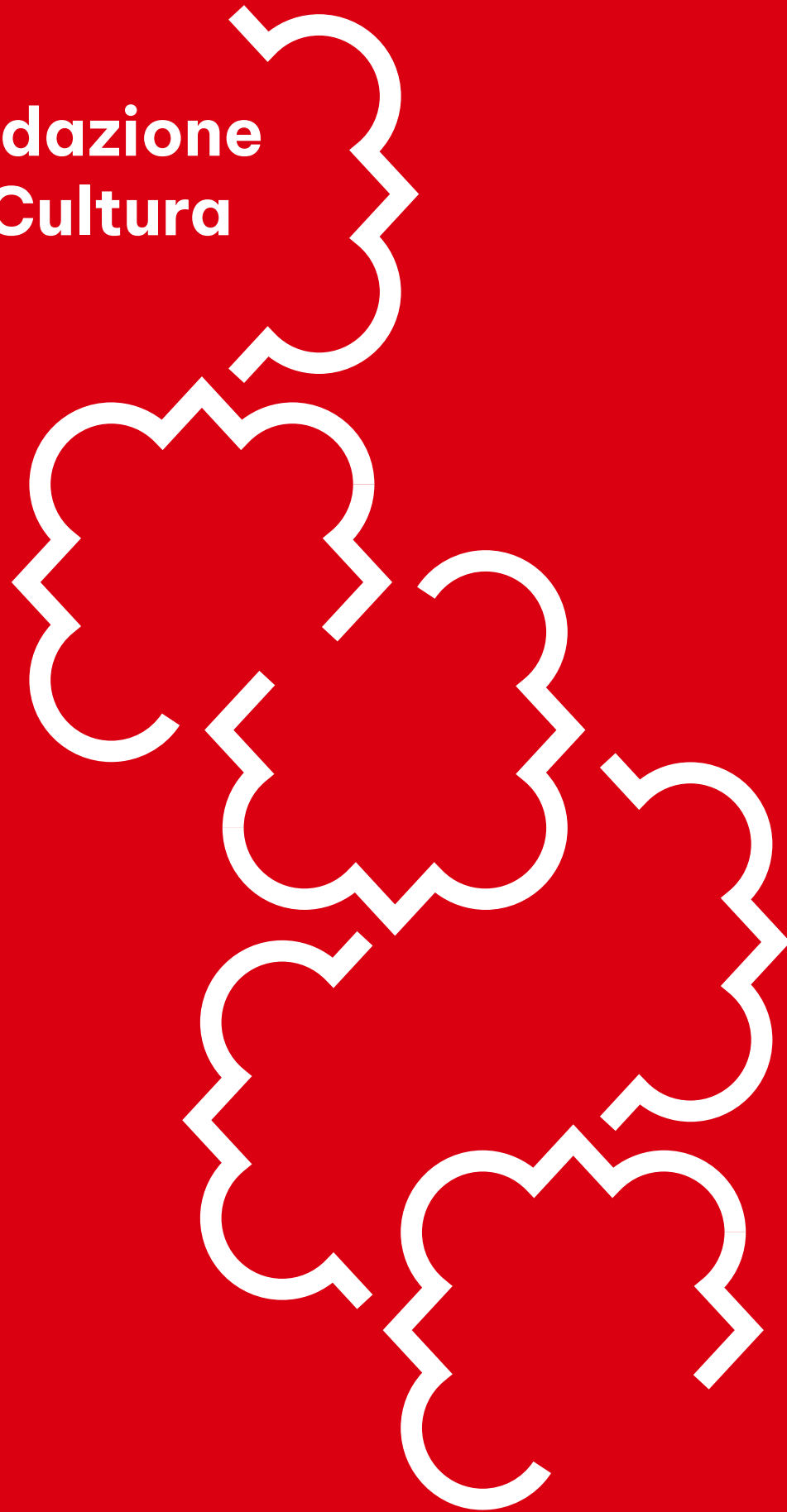

OBIETTIVI PROGRAMMATICI

La Fondazione per la cultura comprende le azioni volte a favorire: la promozione della cultura in generale ed in particolare presso le giovani generazioni come strumento educativo; la partecipazione alla cultura intesa come motore di sviluppo, integrazione e coesione sociale; la produzione e la ricerca artistica di eccellenza e di respiro internazionale in collaborazione con le imprese culturali e creative del comparto; la valorizzazione delle principali istituzioni culturali fiorentine; la conservazione e valorizzazione del patrimonio storico-artistico anche nell'ottica di favorire un turismo culturale "sostenibile".

RISORSE DISPONIBILI PER IL 2024 PER LA MISSIONE LA FONDAZIONE PER L'ARTE

Risorse 2024

€ 9-10 mln

INIZIATIVE CHE VERRANNO REALIZZATE NEL 2024

EROGAZIONI ISTITUZIONALI	SOGGETTI STRUMENTALI	BANDI	PROGETTI DI TERZI PROGRAMMATI E DIRETTI
--------------------------	----------------------	-------	---

MISSIONE PER LA CULTURA

Settore Arte, Attività e Beni Culturali

FONDAZIONE MAGGIO MUSICALE

FONDAZIONE TEATRO DELLA TOSCANA

FONDAZIONE PALAZZO STROZZI

FONDAZIONE SPADOLINI

COMPAGNIA VIRGILIO SIENI

FONDAZIONE GUIDO D'AREZZO

FONDAZIONE HORNE

FONDAZIONE STIBBERT

ACCADEMIA DELLA CRUSCA

ACCADEMIA DELLA COLOMBARIA

ACCADEMIA DELLE ARTI E DEL DISEGNO

GABINETTO VIEUSSEUX

Settore Arte, Attività e Beni Culturali

FONDAZIONE BIBLIOTECHE

FONDAZIONE OPIFICIO

Settore Arte, Attività e Beni Culturali

SPETTACOLO DAL VIVO

Sostegno a soggetti professionali operanti nell'ambito dello spettacolo dal vivo nei seguenti ambiti di intervento: teatro, musica, danza e circo contemporaneo.

ARTI VISIVE

Sostenuto a progetti di valorizzazione delle arti come mostre, fiere ed esposizioni temporanee, oltre a progetti del comparto tematico Cinema e audiovisivo, come i principali festival di cinema cittadini.

ATTIVITÀ CULTURALI

Sostegno alla produzione, formazione e fruizione di attività culturali letterarie e connesse alle tradizioni e alla storia locale.

VALORIZZAZIONE LUOGHI DELLA CULTURA

Sostegno nell'ambito delle attività legate alla valorizzazione e conservazione di archivi, biblioteche e nell'ambito delle attività di valorizzazione e fruizione per i musei.

RESTAURO

Interventi conservativi di restauro di beni mobili e immobili dal riconosciuto valore storico-artistico.

DIGITALIZZAZIONE LUOGHI DELLA CULTURA

Bando per valorizzare le istituzioni culturali al fine di rafforzare la loro identità digitale e al miglioramento dei servizi offerti.

Settore Arte, Attività e Beni Culturali

BARDINI CULTURA

Sostegno alle attività espositive e culturali per la valorizzazione e la fruizione di Villa Bardini, (in condivisione con il Settore Protezione e Qualità Ambientale).

FESTIVAL DEI LETTORI

Per avvicinare il pubblico al piacere della lettura.

FCRF CULTURA

Iniziativa accolta nella sede della Fondazione: editoria istituzionale, esposizioni, valorizzazione della Collezione d'Arte della Fondazione.

S. AGOSTINO

Restauro della Chiesa di San Paolo Eremita in S. Agostino a Castiglion Fiorentino.

LA GRANDE FOTOGRAFIA ITALIANA

Fondazione CR Firenze e Intesa Sanpaolo insieme per promuovere al pubblico la grande fotografia del Novecento attraverso delle mostre dedicate.



MISSIONE

La Fondazione per lo sviluppo del territorio

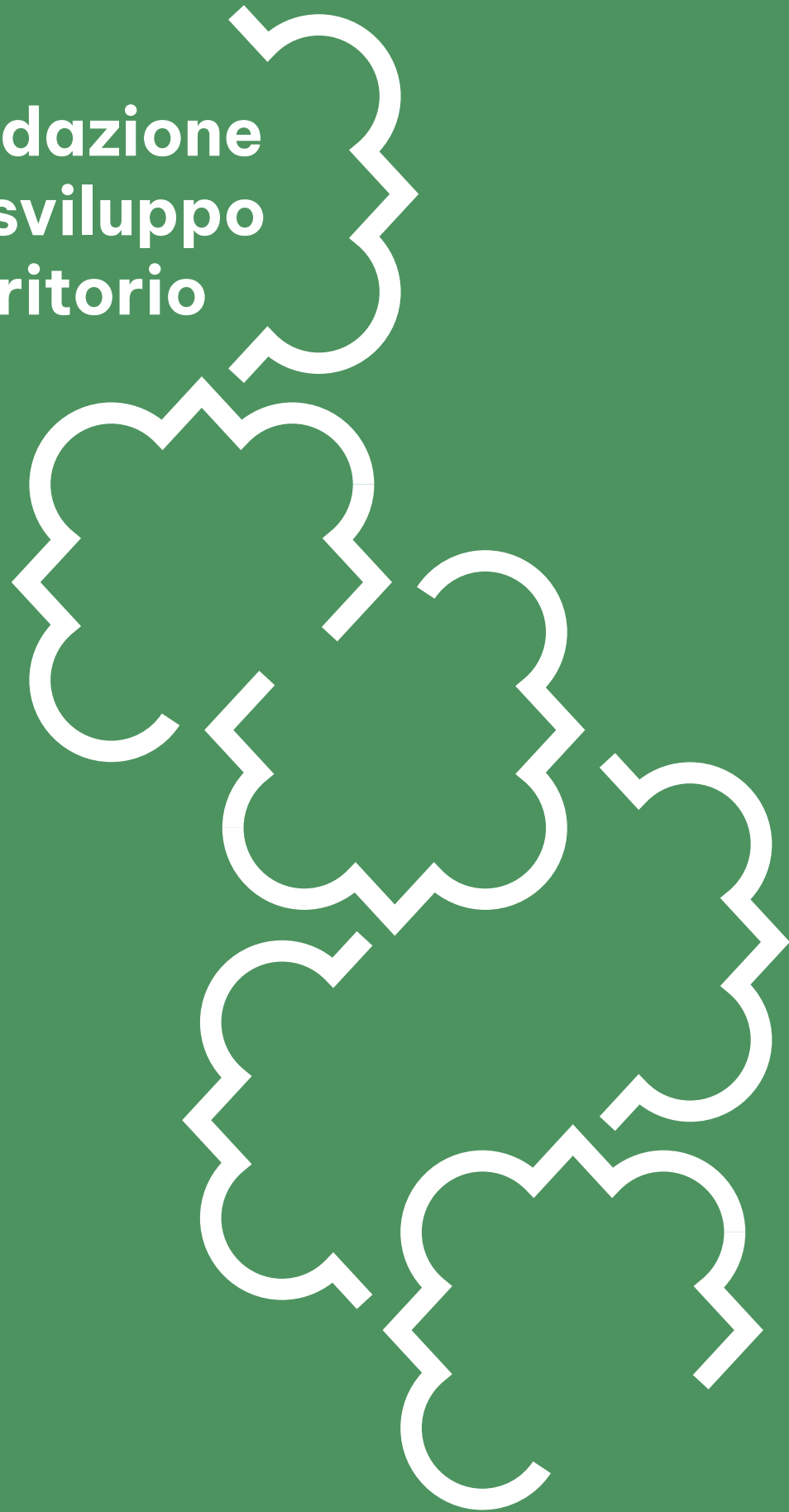

OBIETTIVI PROGRAMMATICI

La Fondazione per lo sviluppo del Territorio si riferisce a quelle attività che hanno come obiettivo la manutenzione, la conservazione e/o lo sviluppo di infrastrutture/immobili, che rappresentano quanto la Fondazione investe in favore di beni di interesse storico e sociale per la collettività. Inoltre la Fondazione è a favore di azioni dedicate ad asset immateriali come l'alta formazione e/o la formazione professionale, ovvero - più in generale - il sostegno a tutte quelle azioni che facilitino il cosiddetto "ascensore sociale" e la promozione del digitale in grado di generare nuove opportunità per il territorio. Infine una rinnovata attenzione ai temi dell'ambiente, attraverso il sostegno a progetti con ricadute concrete in ambito territoriale e con una visione di lungo periodo.

RISORSE DISPONIBILI PER IL 2024 PER LA MISSIONE LA FONDAZIONE PER LO SVILUPPO DEL TERRITORIO

Risorse 2024 € 3,5-4,5 mln

INIZIATIVE CHE VERRANNO REALIZZATE NEL 2024

EROGAZIONI ISTITUZIONALI	SOGGETTI STRUMENTALI	BANDI	PROGETTI DI TERZI PROGRAMMATI E DIRETTI
--------------------------	----------------------	-------	---

MISSIONE PER LO SVILUPPO DEL TERRITORIO

Settore Educazione, Istruzione e Formazione

POLIMODA

FONDAZIONE SCUOLA MUSICA DI FIESOLE

ISTITUTO UNIVERSITARIO EUROPEO

Settore Protezione e Qualità Ambientale

ACCADEMIA DEI GEORGOFILI

Settore Protezione e Qualità Ambientale

FONDAZIONE PARCHI MONUMENTALI BARDINI PEYRON

Settore Arte, Attività e Beni Culturali

OMA

Promuove le professionalità dei mestieri di artigianato artistico e opera nella ricerca e formazione.

Settore Educazione, Istruzione e Formazione

42FIRENZE

Per lo sviluppo dell'alta formazione professionalizzante nel settore digitale.

Settore Arte, Attività e Beni Culturali

MUSEI E AZIONI DI DIGITALIZZAZIONE

Per aumentare l'attrattività della cultura presso le giovani generazioni e il pubblico generico.

Settore Ricerca Scientifica e Tecnologica

PROGETTO APPENNINO

Il progetto comprende azioni di formazione di giovani imprenditrici e imprenditori di aree montane, incubazione/accelerazione di nuove imprese, capacity building e empowerment di imprese esistenti.

Settore Volontariato, Filantropia e Beneficenza

DESTINATION FLORENCE

Valorizzazione e alla promozione della crescita qualitativa della "destinazione Firenze".

Settore Educazione, Istruzione e Formazione

WORLD HOUSE

Lo Studentato Internazionale - World House accoglie giovani provenienti da Paesi interessati da conflitti.

BIG ACADEMY

In collaborazione con ACSI, per la crescita dell'alta formazione manageriale.

Settore Educazione, Istruzione e Formazione

PERCORSI DI FORMAZIONE PROFESSIONALIZZANTE

Realizzazione insieme a FISM 2 percorsi formativi e l'acquisizione di 2 qualifiche professionali: Operatore tecnico subacqueo In-Shore 4.0.

ALTA SCUOLA DI PELLETERIA

Ampliamento delle competenze professionali nel comparto delle lavorazioni della pelle.

SCUOLA DI ARTE SACRA

Percorsi formativi nell'ambito dell'arte e dell'artigianato sacro settore formazione

COMPETENZE IMPRENDITORIALI E GESTIONALI

Insieme a SSATI - SCUOLA DI SCIENZE AZIENDALI per formare giovani nelle materie di gestione d'impresa e del mondo del lavoro.

COMPETENZE IN AGRICOLTURA

Insieme a Fondazione EAT per formare tecnici altamente qualificati allo scopo di migliorare la competitività del sistema economico-produttivo regionale.

SMART AND COOP

Un progetto insieme a Legacoop Toscana per sostenere l'occupabilità attraverso il sistema cooperativo.

Settore Arte, Attività e Beni Culturali

TERRE DEGLI UFFIZI

A favore di un nuovo modello di fruizione diffusa delle collezioni delle Gallerie degli Uffizi.

MOSTRA CENTENARIO VASARI AREZZO

Una mostra ad Arezzo per il 450° anniversario della morte del grande maestro.

GROSSETO CULTURA

Iniziative culturali nel territorio grossetano.

MIDA

Partecipazione alla mostra internazionale dell'Artigianato.

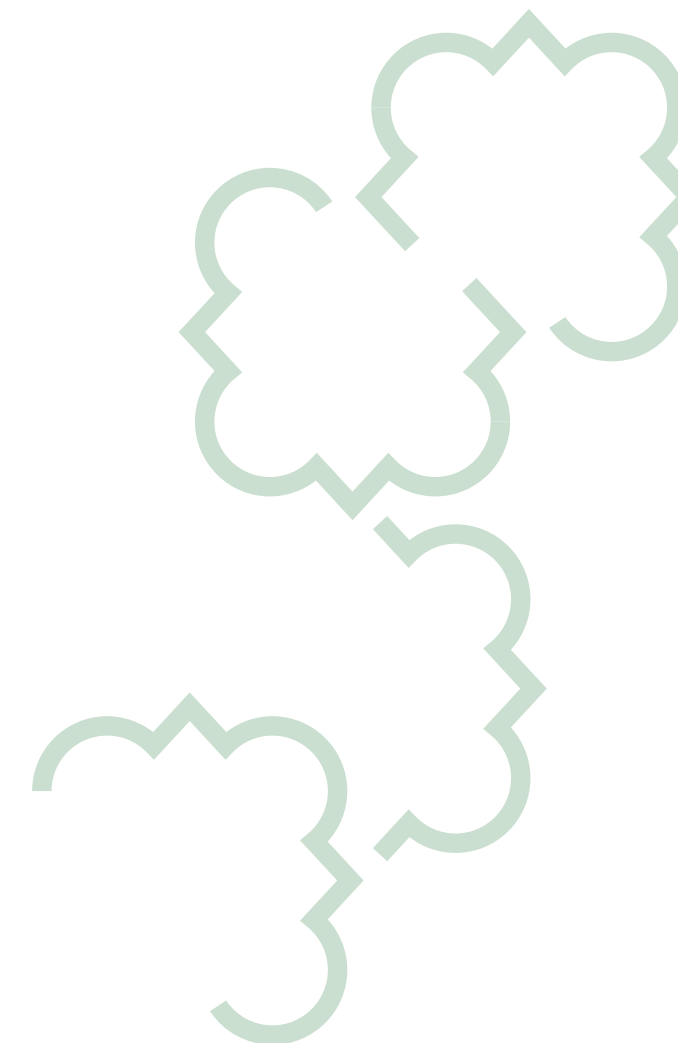

MISSIONE

La Fondazione per l'Innovazione e la Ricerca

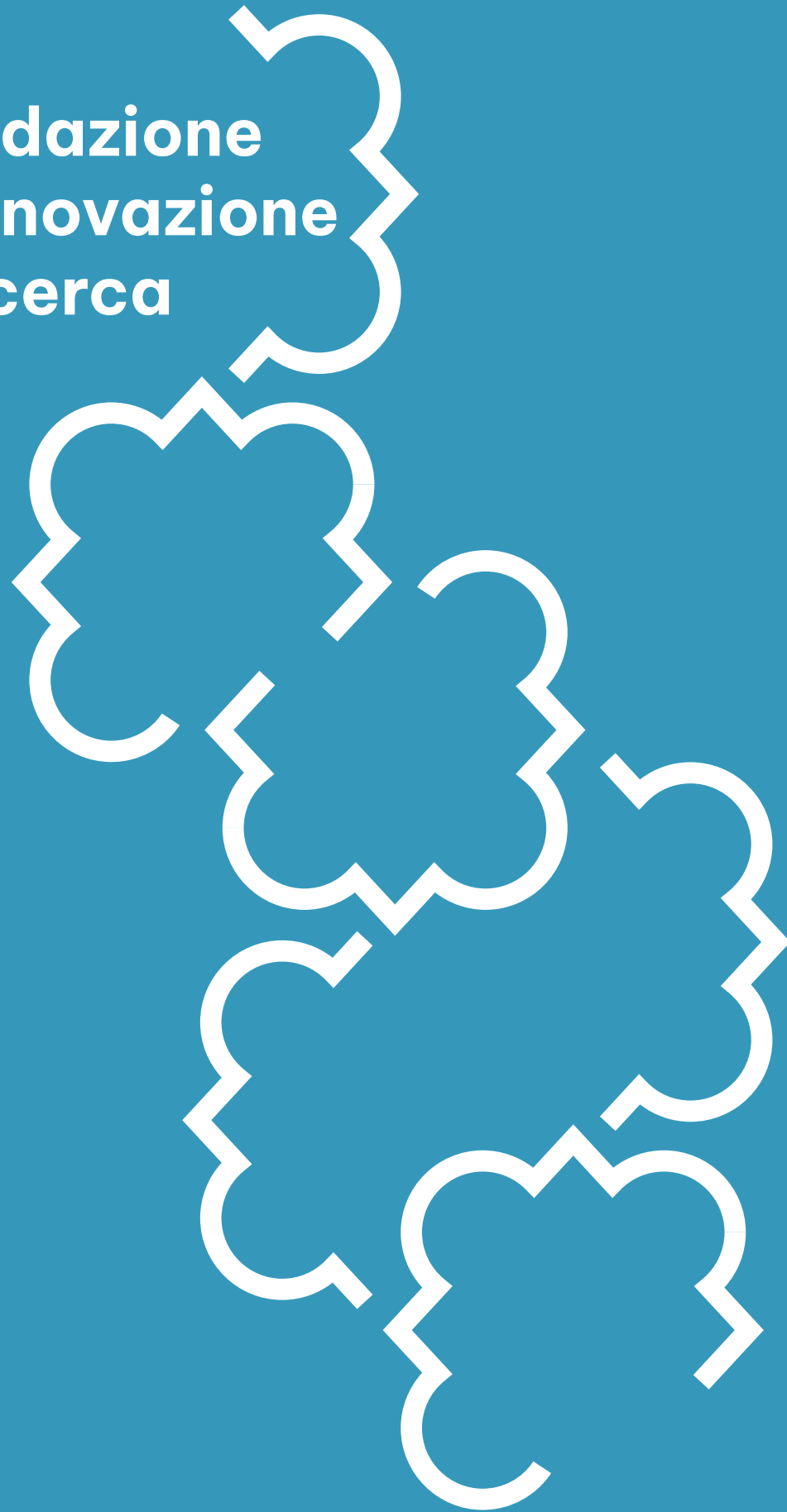

OBIETTIVI PROGRAMMATICI

La Fondazione per l'Innovazione e la Ricerca individua le azioni programmatiche che vengono e verranno attivate per lo sviluppo e la promozione di programmi di supporto alla transizione tecnologica, per l'accompagnamento di giovani ricercatori negli ambiti di ricerca applicata, sperimentale, delle scienze sociali ed umanistiche e nell'ambito delle scienze della vita e della tutela ambientale.

RISORSE DISPONIBILI PER IL 2024 PER LA MISSIONE L'INNOVAZIONE E LA RICERCA

Risorse 2024 € 4,5-5 mln

INIZIATIVE CHE VERRANNO REALIZZATE NEL 2024

SOGGETTI STRUMENTALI	BANDI	PROGETTI DI TERZI PROGRAMMATI E DIRETTI	
MISSIONE PER L'INNOVAZIONE E LA RICERCA			
Settore Ricerca Scientifica e Tecnologica	Settore Ricerca Scientifica e Tecnologica	Settore Ricerca Scientifica e Tecnologica	Settore Ricerca Scientifica e Tecnologica
CESIFIN	RICERCATORI A FIRENZE Supporto al capitale umano dei giovani ricercatori e al sistema della ricerca e innovazione del territorio. RICERCA SUL CANCRO Bando per l'acquisto di attrezzature scientifiche per implementare la tipologia di azione tradizionale con un nuovo strumento attuativo. UNIVERSITÀ E CNR Bando per ricercatori per potenziare quei Dipartimenti / Enti che hanno beneficiato di soldi PNRR.	HUBBLE Sostegno alla creazione di start up innovative con forte componente digitale e accompagnamento attraverso un programma di accelerazione e post accelerazione. TETRALAB Sostegno all'ecosistema dell'innovazione fiorentino in collaborazione con la Fondazione Ricerca e Innovazione di UNIFI per il supporto ai giovani ricercatori per avvio di start up e alle imprese che producono innovazione da ricerche dell'università. PROGETTO FABER Sostegno al trasferimento tecnologico e all'innovazione attraverso l'attivazione di dottorati nelle micro e pmi del territorio. PROGETTO CALL 4 IMPACT Un programma di accelerazione pluriennale dedicato allo sviluppo sul mercato delle migliori startup ad impatto sociale e ambientale.	SOSTENIBILITÀ DELLA MODA Una infrastruttura di ricerca e centro di competenze che opererà sui temi della Sostenibilità del settore moda. ITALIAN LIFE STYLE Sostegno alle imprese che producono innovazione e alle "start up" nate da ricerche dell'Università di Firenze. DOTTORATI PER IL FUTURO DELLA CITTÀ Crescita di competenze del mondo della ricerca applicata e delle numerose filiere industriali interessate al tema delle trasformazioni urbane e dei territori.



Una nuova prospettiva: le azioni intersectoriali

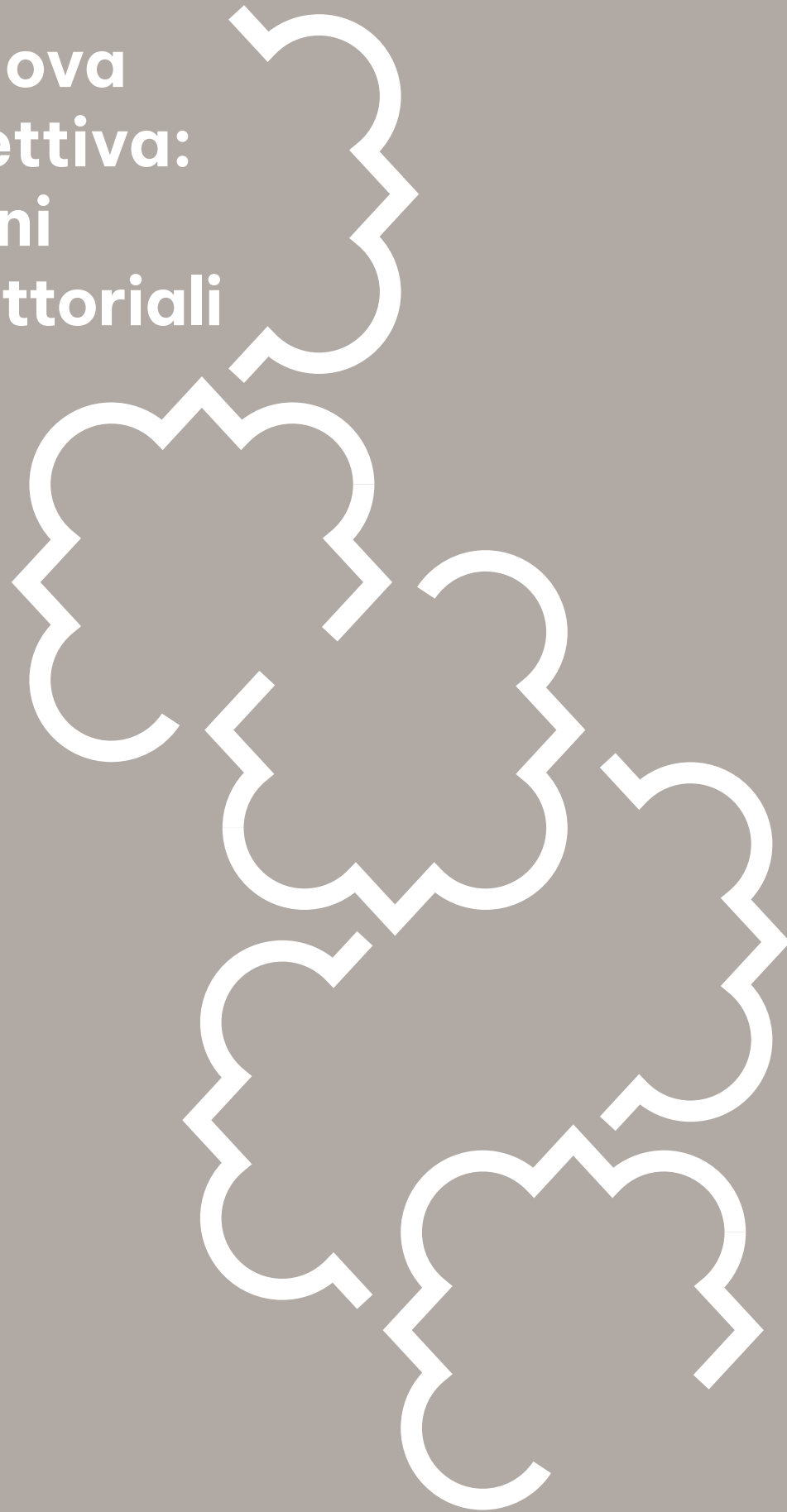

AZIONI INTERSETTORIALI

Negli anni si è andata consolidando l'esigenza di potenziare l'interdisciplinarietà in ottica di obiettivi strategici da perseguire tramite:

- la costruzione di Bandi Intersectoriali e che comunque siano strutturalmente caratterizzati dalla presenza di criteri valutativi di priorità / premialità per la progettualità in rete;
- la programmazione di Progetti Diretti Intersectoriali per moltiplicare l'impatto delle risorse, ottenendo effetti positivi più rilevanti e sostenibili a lungo termine per i territori beneficiari, nonché per i destinatari finali degli interventi.

INIZIATIVE CHE VERRANNO REALIZZATE NEL 2024

PROGETTI DIRETTI

BANDI

UNA NUOVA PROSPETTIVA: LE AZIONI INTERSETTORIALI

WILL - EDUCARE AL FUTURO

Sostenere la carriera scolastica ed educativa dei bambini appartenenti a famiglie a basso reddito, dalla fine della quinta elementare all'inizio delle superiori.

Settori VBF - EIF

LA FONDAZIONE PER IL SOSTEGNO ALLA GENITORIALITÀ

Sostegno alla famiglia e alla genitorialità è fondamentale per contrastare la povertà infantile e promuovere il benessere dei bambini.

Settori VBF - EIF

SMARTHUB PER LE SOCIAL & MEDICAL ICT

Sostegno all'erogazione e organizzazione di nuove progettualità in ambito socio-sanitario supportate da soluzioni ICT ed elementi di innovazione organizzativa.

Settori RST - VBF

SPORTELLO EUROPA

Lo sportello offre un orientamento e un accompagnamento rispetto alle opportunità di finanziamento messe a disposizione dal Piano Nazionale di Ripresa e Resilienza (PNRR) e dalla Programmazione europea 2021-2027.

Settori AABC-VBF-EIF

WELFARE CULTURALE

Azioni e interventi di arteterapia come forme di accompagnamento necessarie al superamento di criticità legate alla salute, all'invecchiamento alla solitudine, alle disabilità, all'integrazione.

Settori AABC - VBF CA

PASSEGGIATE FIORENTINE

Itinerari storico artistici a cura di operatori specializzati nella mediazione culturale per minori e categorie fragili si svolgono presso i principali musei cittadini.

Settori AABC - VBF

CANTIERI DI EDUCAZIONE CIVICA E SENTIMENTALE

Costruzione di percorsi di educazione civica e sentimentale per ragazzi.

Settori AABC-VBF-EIF

AGGREGAZIONE GIOVANILE

Supporto ai luoghi di aggregazione per soddisfare il bisogno di ritrovo, ma anche dove praticare sport, partecipare a eventi culturali, trovare supporto per orientarsi nelle proprie scelte di studio o di vita.

Settori AABC-VBF-EIF





FONDAZIONE CR FIRENZE
VIA BUFALINI 6
50122 FIRENZE - ITALIA
T. +39 055 5384001
info@fondazionecrfirenze.it
FONDAZIONECRFIRENZE.IT

